

INSTITUCIONAL



Inauguración del periodo académico mayo-septiembre -2021.
INDUCCIÓN ESTUDIANTIL

Pág. 1

EDUCACIÓN



Ministerio de Educación reprograma entrega de kits de alimentos.

Pág. 2

OPINIÓN

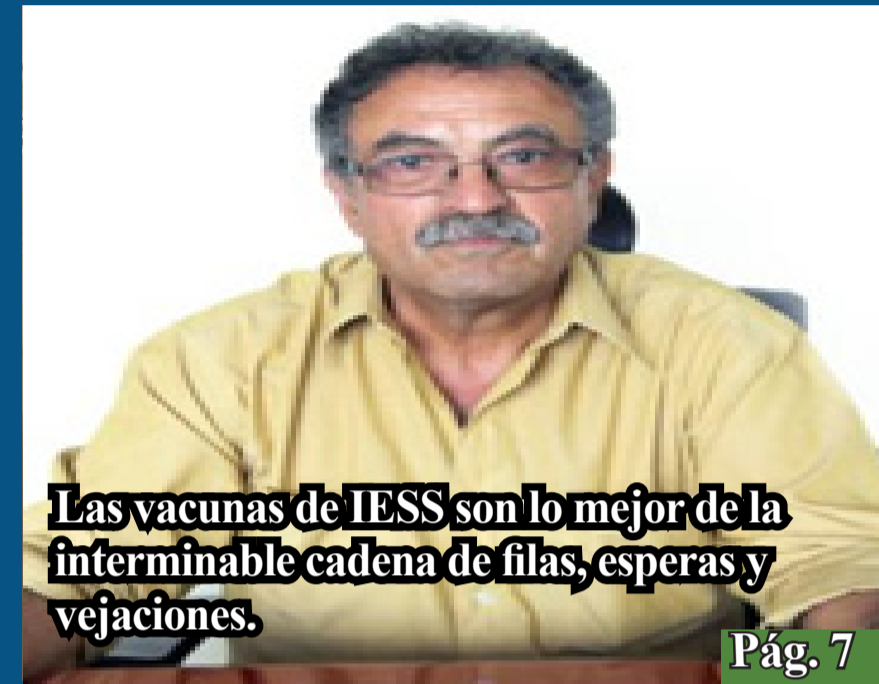

Las vacunas de IESS son lo mejor de la interminable cadena de filas, esperas y vejaciones.

Pág. 7

TURISMO



Galápagos en standby.

Pág. 9

HISTORIA



Hallan estructura prehispánica enterrada en México.

Pág. 6

INFOANDES

INSTITUCIONAL

Inauguración del periodo académico de primeros ciclos, Mayo - Septiembre – 2021

Loja. – El pasado sábado 08 de mayo de 2021, el Instituto Superior Tecnológico Los Andes inauguró el nuevo periodo académico de los primeros ciclos que va desde mayo hasta septiembre del 2021. El evento tuvo lugar a través de la plataforma digital Google Meet por motivo de la pandemia del covid-19. El Instituto Superior Tecnológico Los Andes (ISTLA), es una institución de carácter privado, su creación data del año 1995. En la actualidad lleva 26 años en la ciudad y provincia de Loja siendo el objetivo de la

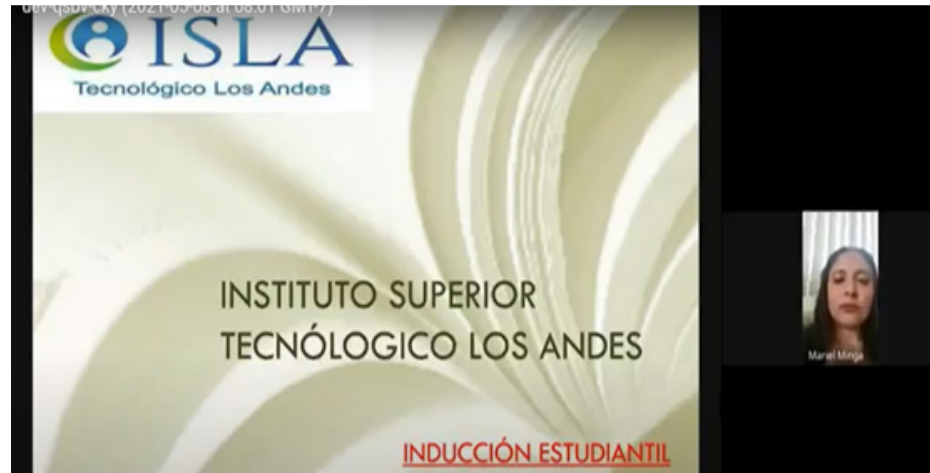

Inauguración del nuevo periodo académico del Instituto Superior Los Andes por Mariel Minga, rectora de la institución.

Institución el buscar el desarrollo económico, social, científico y tecnológico del país a través de la formación de profesionales académicamente solventes, socialmente comprometidos, innovadores y emprendedores. La inauguración

al nuevo ciclo académico y la bienvenida a los estudiantes estuvo a cargo de la rectora del Instituto Superior Tecnológico Los Andes, la magíster Mariel Soledad Minga. Quien mencionó que dentro del sistema de Educación Superior en el

Ecuador existen dos niveles, el de formación profesional y el de formación técnica o tecnológica de nivel superior. La formación del ISTLA se ajusta al sistema de aprendizaje dual. Esta modalidad de formación profesional y académica se realiza dentro de un proceso de enseñanza-aprendizaje en dos ámbitos distintos. La modalidad formativa, en la cuales se efectúan las actividades teórico-prácticas desarrolladas en las jornadas de clases y las prácticas preprofesionales en las empresas formadoras con las que se tiene convenio. (C.P)

SOCIAL

¿Qué está pasando en Colombia?



Miles de colombianos diariamente salen a marchar para exigir justicia. (Página Web mundo.sputniknews.com)

Colombia. - El 28 de abril miles de personas salieron a la calle para protestar por sus derechos y por el descontento de la nueva reforma tributaria que había impuesto Iván

Duque, actual presidente de Colombia. La reforma tributaria impuesta por el gobierno de Duque, implicaba el alza de impuestos, es decir, se pretendía subir el IVA al 19% que afectaba principalmente

a productos de primera necesidad, servicios públicos, de salud y funerarios. Además, en el 2020 el PIB (Producto Interno Bruto) decayera notoriamente en un 7%, haciendo que esta sea su mayor caída y en la historia. Estas marchas comenzaron a generarse desde el 2019 pero a raíz de la pandemia se detuvieron, mientras la reforma seguía en pie, Colombia entró en una grave crisis económica, haciendo que la pobreza monetaria alcance el 42,5%, afectando en mayor parte a la clase media y baja del país. Además, Colombia fue declarada como el tercer

país con más casos de COVID-19 dentro de Latinoamérica, con un aproximado de 2,9 millones de infectados. Tras la violencia que se ha generado en Colombia, varios países han demostrado su apoyo al pueblo colombiano y un completo rechazo al gobierno del actual presidente del país, la ONU ya ha llegado al país, así mismo, la Unión Europea se ha pronunciado al respecto, “La UE condena los actos de violencia, que apuntan contra los derechos legítimos a manifestarse, a la libertad de reunión y de expresión.” (D.G)

INFOANDES

EDUCATIVA

Ministerio de Educación reprograma entrega de kits de alimentos



La ministra de Educación Monserrat Creamer habla sobre lineamientos de educación por emergencia sanitaria. (Diario El Universo)

Ecuador.- El Ministerio de Educación tuvo que reprogramar una actividad que se había planificado para la entrega de raciones alimenticias a los padres de familia de escuelas fiscales que son parte del Programa de Alimentación Escolar. En medio de las medidas de aislamiento social y prohibición de aglomeraciones para evitar la propagación del coronavirus (COVID-19), el

Ministerio de Educación anunció el viernes pasado en un comunicado, que el Comité de Operaciones de Emergencia (COE) Nacional resolvió el 9 de abril, la entrega de las raciones alimenticias de este Programa de Alimentación Escolar, que se entrega en las escuelas fiscales. Se informaba que estos kits, cuya cantidad de alimentos perdurarían por 18 días, se daría a los padres de familia o representantes legales de los estudiantes matriculados, de acuerdo a un cronograma que iniciaría en espacios abiertos y garantizando las medidas sanitarias. Los horarios y fechas se iban a socializar en las

coordinaciones zonales y direcciones distritales. Incluso la ministra, Monserrat Creamer explicó en su cuenta de Twitter: “Se hará la entrega organizada de alimentación escolar gracias a la vocación de servicio de nuestro magisterio. Contamos además con manos extendidas y corazones abiertos que desean colaborar. Siempre con la prioridad de seguridad sanitaria”. La presidenta de la Unión Nacional de Educadores (UNE), Isabel Vargas remitió un oficio al presidente Lenín Moreno cuestionando la decisión, sobre esta actividad en pandemia. (S.O)

CULTURAL

“Salimos”: un documental que presenta a jóvenes músicos ecuatorianos

Ecuador.- Salimos es una serie documental dirigida por Felipe Maqui, se estrenó el 8 de abril en la plataforma YouTube y cuenta con la participación de artistas independientes que narran sus historias desde sus perspectivas y a la par presentan un espectáculo musical con un repertorio con lo mejor de sus temas. Este documental es una producción de La Ideal, un centro de convenciones fundado en el 2016 en Quito que tienen como objetivo impulsar el arte y la cultura alternativa a través de la innovación y el emprendimiento colaborativo en la

que no solo se maneja con artistas nacionales, sino que también internacionales. A raíz de la prohibición de eventos por la pandemia tuvieron que buscar nuevas maneras de seguir con las presentaciones y fomentación del arte por lo que “Salimos” nació como una idea de presentar espectáculos musicales de manera virtual, además de que a través de esto hacen conocer sobre los jóvenes músicos que tiene el Ecuador, por otro lado, este es un proyecto que impulsa la inclusión con la que el único objetivo es presentar el arte que manejan. En esta primera temporada cuentan con

once artistas y cada jueves suben un nuevo capítulo hasta el 17 de junio, como: El General Villamil, La Mafiandina, Lolabúm, Paola Navar-

rete, La Máquina Camaleón, Joya, La Madre Tirana, La Torre, Soios, FE y Nicola Cruz. (D.G)



Salimos, un proyecto de la producción La Ideal. (Canal oficial de YouTube Salimos)

INFOANDES

¿SABÍAS QUÉ?

Datos curiosos que quizás no sabías de Ecuador



En Ecuador se encuentra la mitad del mundo. (Sitio Web 1000 Destinos)

Eccuador.- Es un país que se extiende por la costa oeste de Sudamérica. Sus diversos paisajes abarcan la selva del Amazonas, las zonas altas andinas y las islas Galápagos de abundante fauna. En las laderas de los Andes, a una elevación de 2,850 m, Quito, su capital, es famosa por su centro colonial español que se ha conservado intacto por mucho tiempo. El Ecuador se ubica en la lista de países con la mayor cantidad de volcanes en el planeta. Se

registran 98 volcanes entre activos e inactivos en todo el país. De estos volcanes, 31 están potencialmente activos y en erupción, incluyendo los volcanes de las islas Galápagos. También cuenta con mayor cantidad de especies de orquídeas del mundo, existen 4,250 y 1.301 son endémicas del país. Ecuador su capital Quito es la capital más alta del mundo, Se encuentra a 2.850 metros sobre el nivel del mar, Aunque La Paz en Bolivia es la ciudad más alta, La Paz no es la capital del país, sino Sucre. Y Sucre está a 2,810 metros sobre el nivel del

mar, dejando a Quito en el puesto número uno. Ecuador sin duda alguna es un país muy rico en flora y fauna, El 97% del territorio de las Islas Galápagos forman parte del sistema de Parques Nacionales del Ecuador, archipiélago de Galápagos es quizás uno de los lugares más biodiversos de la tierra. (S.O)



Ecuador se encuentra en el quinto lugar en flora y fauna. (Plataforma GoRaymi)

ECONOMÍA

En abril de 2021 la inflación anual llega a -1,47 según INEC



Vendedores informales de legumbres y frutas en la ciudad de Cuenca. (Diario online Primicias)

Eccuador. - En el cuarto mes de 2021 se presentó una inflación negativa así informó el Instituto Nacional de Estadística y Censos, INEC. Machala, Manta y Santo Domingo son las ciudades donde más bajó el costo de vida. Además, el Índice de Precios al Consumidor

(IPC) se ubicó en -1,47 en el mes de abril de 2021 frente al mismo mes de 2020 según el INEC. El IPC es uno de los barómetros para medir el costo de vida o la inflación. Abril de 2021 es el décimo mes consecutivo en el que la inflación es negativa en Ecuador. En las nueve ciudades donde el Instituto Nacional de Estadística y Censos realiza mediciones el IPC retrocedió en comparación con el mismo periodo de 2019. Machala, con -3,01%; Manta, con -2,30%; y Santo Domingo, con -1,55%. En Guayaquil y Quito la inflación, en términos interanuales,

fue de -1.53% y -0,99, respectivamente, son las ciudades donde cayó más el IPC. Esta baja se vio reflejada en la caída de precios de seis de los doce grupos de productos que forman la cesta con la que se mide el IPC. Los alimentos y las bebidas no alcohólicas encabezan esta lista, con una caída de precios de -0,83%; seguido por bienes y servicios diversos, con un -0,20: y educación, con el -0,18%. Por otro lado, la salud se encareció. El costo de la canasta básica familiar, compuesta por 75 productos, fue de USD 711,18 en abril de 2021, mien-

tras que el ingreso promedio de los hogares alcanzó los USD 746,67. Esto significa un buen teórico para las familias de USD 35,49. El costo de la canasta vital, compuesta por 73 productos, se ubicó en USD 501,79 lo que dejó un excedente en el presupuesto de las familias de USD 244,88. Ambas canastas son un conjunto de bienes y servicios imprescindibles para satisfacer las necesidades básicas del hogar prototipo que, según los parámetros del INEC, está compuesto por cuatro miembros, 1,6 personas ganan el salario básico, de USD 400. (C.P)

JUDICIAL

Funcionarios judiciales entraron al proceso de vacunación contra el COVID-19



CJ pide a sus servidores que se mantengan informados por sus canales oficiales. (Diario La Hora)

Ecuador.- EL jueves 13 de mayo empezó el proceso de vacunación para servidores judiciales, el Consejo de la Judicatura (CJ) junto al

Ministerio de Salud Pública (MSP) confirmó la incorporación de servidores judiciales de primera línea, aquellos que brindan atención a ciudadanos y sujetos procesales. María

del Carmen Maldonado, presidenta del Consejo de la Judicatura, dio la disposición de que cada Dirección Provincial trabaje con las Coordinaciones Zonales del Ministerio de Salud Pública, para cumplir con la vacunación ágil y oportuna de todas y todos los servidores del sistema de justicia que se encuentran en la denominada “primera línea de batalla”. Este proceso ya se ha iniciado en las provincias de Bolívar y Guayas, así mismo, progresivamente cada Dirección Provincial continuará el proceso de inocu-

lación. El Consejo de la Judicatura se encuentra al tanto de la situación por la que está atravesando el país por la pandemia por lo que busca garantizar el bienestar a sus servidores. (D.G)



Se prevé involucrar a jueces cantonales al proceso de vacunación contra el Covid-19 (Diario El Universo)

SALUD

El estrés puede afectar al corazón



Afecta a tu corazón volviéndole nada débil. (Blog Biocuidados)

Mundo.- Las moléculas del estrés que nos vuelven más propensos a sufrir el síndrome miocardiopatía de Takotsubo. Y es que esta condición que se caracteriza por el debilitamiento de la principal cámara de bombeo del corazón suele aparecer tras una situación de estrés severo como puede ser la pér-

didada de un ser querido, o, por ejemplo, un terremoto u otro desastre natural. También ha sido reportado después de un hecho feliz como una boda o un evento estresante como una reunión o el comienzo de un nuevo trabajo, aunque de acuerdo a la Fundación Británica para el Corazón, alrededor del 30% de los pacientes no pueden identificar un disparador específico que les provocó la condición. Identificado por primera vez en Japón a comienzos de los años 90, el síndrome se parece en mucho por sus síntomas a un ataque cardíaco. Las personas

que lo sufren mayormente mujeres posmenopáusicas experimentan dolor en el pecho, falta de aire, y en algunos casos palpitaciones, náusea y vómitos. “La gente acude al hospital pensando que es un ataque cardíaco, pero cuando los médicos observan el corazón, primero ven

que no hay ninguna obstrucción (en las arterias), y luego ven que ha tomado una forma extraña: la parte de arriba se contrae muy intensamente, mientras que la de abajo se ve como paralizada”, le explica a BBC Mundo, Sian Harding, profesora de Farmacología Cardíaca. (S.O)

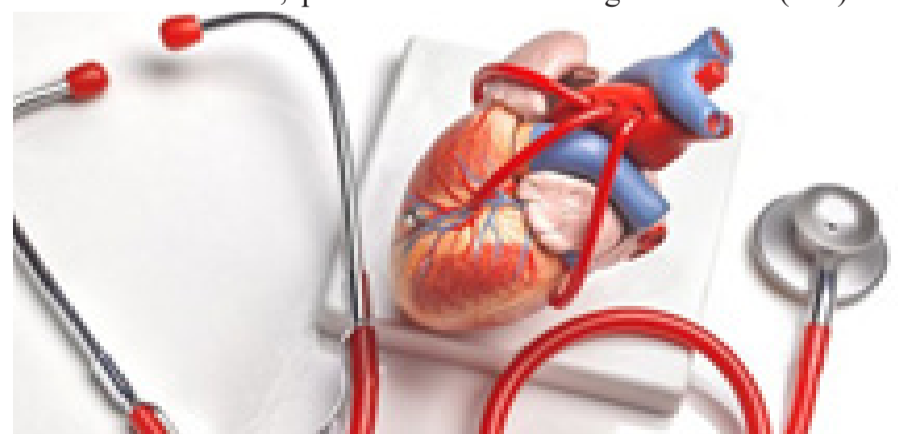

El síndrome le cambia temporalmente la forma al corazón. (Portal La República EC)

ACTUALIDAD

Guadalupe Llori, nueva presidenta de la Asamblea Nacional

Ecuador.- Es un hecho inédito para el movimiento indígena, que tras una intensa sesión el viernes 16 de mayo alcanzó dos de los siete puestos del Consejo de Administración Legislativa (CAL), de la misma manera que la Izquierda Democrática y el bloque Acuerdo Nacional (Creo e independientes), que conformaron una nueva mayoría. Por su parte, el correísmo con Unes alcanzó una vocalía en el CAL; el Partido Social Cristiano (PSC) no logró ningún escaño. El nombramiento de la presi-



Guadalupe Llori, fue posesionada como presidenta de la Asamblea Nacional. (Portal web Primicias)

dentada fue el resultado de un acuerdo entre el partido Creo del presidente electo Guillermo Lasso, que cuenta con 12 curules; Pachakutik, que es la segunda fuerza política del hemisferio con 27 parlamentarios (aunque un integrante no votó en bloque); Izquierda Democrática, con 18 legisladores, y asambleístas

llamados independientes, en su mayoría de organizaciones políticas con menos de dos representantes.

La elección de Llori se concretó luego de tres intentos fallidos por nombrar al titular del Parlamento. Ni su coideario Salvador Quishpe (Pachakutik), ni Rina Campaign (Creo), tampoco Henry Kronfle (PSC) lograron la avenencia del Pleno de la Asamblea. Una hora más tarde de lo previsto, la Asamblea Nacional retomó la sesión, después del receso dispuesto la noche del viernes 14 de mayo, para elegir en un

cuarto intento a sus autoridades. La jornada se retomó con 134 asambleístas presentes (de 137), dos en modalidad de videoconferencia. El triunfo de Guadalupe Llori se celebró entre aplausos y voces de alegría en el Pleno. Vestida de negro, con un collar de mullos color arcoíris como la Wipala, la bandera del Abyayala en el pecho, la dirigente que fue perseguida por el correísmo caminó por el salón del Pleno hasta el pie del mural de Guayasamín. (C.P)

INSTITUCIONAL

Instituto Superior Tecnológico Los Andes brinda capacitación a estudiantes de primer ciclo

Laja.- El día miércoles 05 de mayo de 2021 se llevó a cabo la capacitación a estudiantes de primer ciclo para el nuevo periodo académico Abril – Agosto 2021. La capacitación se realizó a través de la plataforma de zoom por motivos de la situación actual y para garantizar la bioseguridad de quienes conforman el Instituto Los Andes y así mismo para los nuevos integrantes de la institución. Además, se contó con la

presencia del Vicerrector Académico quien también es coordinador de la carrera de la Tecnología Superior en Desarrollo de software y Análisis de Sistemas, Ing. Milton Palacios; la coordinadora de la Tecnología Superior en Audiovisual, Lic. Nicol Cevallos y la coordinadora de la Tecnología superior en Marketing, Tcnlg. Melania Sharupi. El evento estuvo a cargo del Tcnlg. Jhon Azanza, encargado del soporte Técnico de la institución, quien dio

las respectivas indicaciones sobre el uso de la página institucional y las diferentes plataformas que

manejará el instituto para brindar una enseñanza de calidad a sus estudiantes. (D.G)

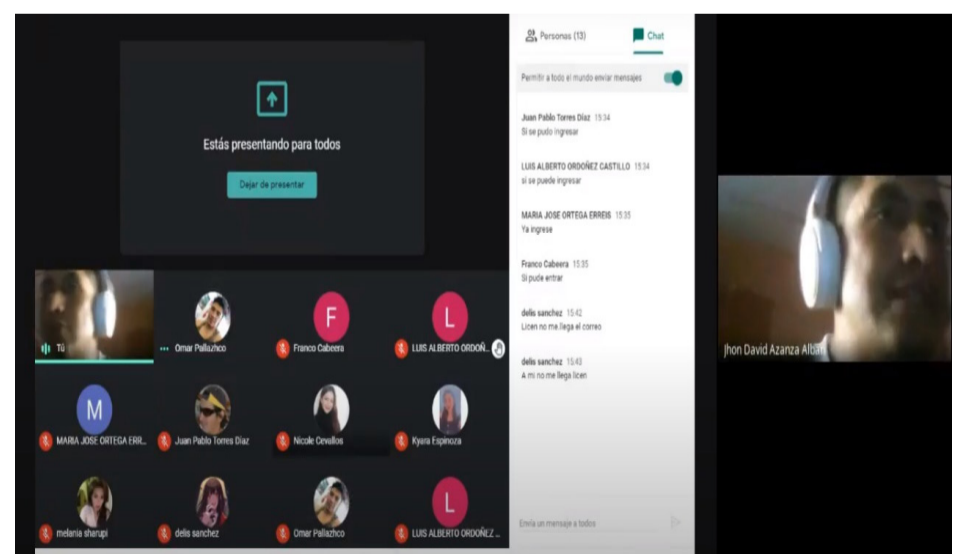

Estudiantes de primer ciclo fueron partícipes de la capacitación online.

DEPORTE

Un triple-doble de Doncic certifica los playoffs



Sergi Ibaka volvió a jugar con los Clippers tras treinta partidos de baja por una lesión. (Portal abc.es)

Estados Unidos.- Un triple-doble de Luka Doncic de 20 puntos, 11 asistencias y 10 rebotes evitó que Dallas Mavericks tenga que jugar los play-in, el cuadrangular incorporado la temporada pasada por la pandemia de coronavirus y que tantas críticas ha levantado. Los Mavs consiguieron una impor-

tante victoria ante Toronto Raptors por 114-110 que les permite entrar directamente en los playoffs de la NBA. El otro hombre del partido fue Kristaps Porzingis, con 21 puntos y 10 rebotes. Para Doncic fue su undécimo triple-doble en lo que va de temporada. Por su parte, los Raptors se quedan fuera de los playoff por primera vez en siete años. El novato Jalen Harris fue el mejor anotador de los canadienses con 31 puntos. En otro partido de la noche, Russell Westbrook sumó un triple-doble más a su currículo al anotar 21 puntos, 17 asistencias

12 rebotes en a victoria de Washington Wizards ante Cleveland Cavaliers por 120-105. En total, la estrella de lo Wizards suma 37 triples-dobles esta temporada. Su equipo jugará los play-in. Otro que

sumó un triple-doble fue Nikola Jokic, con 20 puntos, 11 asistencias y 15 rebotes en el triunfo de Denver Nuggets ante Detroit Pistons por 91-104. (S.O)



Ganan la triple-doble de Luka Doncic de 20 puntos, 11 asistencias y 10 rebotes. (Diario El País)

HISTORIA

Hallan estructura prehispánica enterrada en México



La estructura se encontraba debajo de una urbanización (Página Web National Geographic)

México.- A las afueras de Tlamanalco, ciudad ubicada en el Estado de México, existía una área en donde se sospe-

chaba que había alguna estructura que al parecer estaba sepultada por la urbanización, habitantes del municipio dieron aviso a la INAH, Instituto Nacional de Antropología e

Historia, los cuales acudieron al lugar para hacer las respectivas investigaciones. Según la información que se obtuvo de las excavaciones que se realizaron, los restos de la pirámide prehispánica llegó a medir al menos unos nueve metros de altura y según los investigadores esta estructura se pudo tratar de una edificación habitacional de élite, el cual podría haber pertenecido a un Monterrosa Desruelles, arqueólogo de la representación estatal del INAH, señala que los vestigios formaron parte de Totehuacan o bar-

rio central de Tlacoachalco, el cual poco a poco fue sepultado progresivamente por la urbanización contemporánea. La excavaciones concluirán en septiembre, luego de que se analicen los materiales arqueológicos encontrados en el lugar, por el momento se tiene visto que perteneció a la cultura chalca. (D.G)



Los vestigios son tan solo la tercera parte de la construcción original. (Portal de noticias BBC)

INFOANDES

OPINIÓN

Las vacunadoras del IESS son lo mejor de la interminable cadena de filas, esperas y vejaciones



Alfredo Astorga Avellan.
Gerente de Riesgos en Banco Pichincha.

“En menos de 10 minutos explican con seguridad y sencillez la operación, demuestran la idoneidad de la vacuna, sugieren cuidados. Es un alivio llegar a ellas luego de un proceso humillante de 5, 6 y 7 horas. Un proceso que tiene de todo, colaboraciones y egoísmos, sapadas y disciplina, protesta y sumisión, ferria y sacrificios. El asunto empieza temprano, pasadito el toque de queda. La mayoría de veteranos llegan solos. Avanzan lento, en-

corvados, arrastrando los pies, con bastones. Llegan preparados para todo: chompas, bufandas, gorros, paraguas. Como conocen Quito, esperan soles ardientes y aguaceros. A la intemperie... Extraño, nunca hay gente rica en las filas. Las primeras horas son de tanteo y ubicación. Contacto con los vecinos, expectativas, chismes sobre la vacuna... todos son especialistas. Primer golpe bajo a la hora de inicio: no llegan las vacunas. Nadie sabe a quién culpar ... ineptos, irresponsables, les vale un pepino los viejos... Los receptores -empleados y policías- reciben los embates acholados. Los verdaderos responsables -los diseñadores de la logística- se hacen humo. Una mezcla de ineptitud, insensibilidad, cero aprendizajes de las experiencias.”. (C.P)

PUBLICIDAD

CINE

Se estrena largometraje “Sansón”

Ecuador.- Este viernes 28 de mayo se estrenó en la pantalla grande el largometraje de ficción ‘Sansón’. La película cuenta la historia de Baldomero, interpretado por el actor ecuatoriano Wolframio Sinué, un exboxeador que sale de la cárcel y debe enfocarse en rehacer su vida, con la única motivación de tratar de

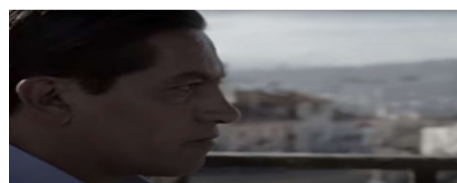

El drama de un ex boxeador que se da cuenta que para ser libre. (Diario El Telégrafo)

recuperar a su hijo. El director del film, Pável Quevedo, cuenta que la prisión de la que se habla en la película va más allá de los barrotes. “Se trata de una prisión simbólica

y emocional, después de tener un evento traumático”, señala. La historia retrata las dificultades por las que pasa un hombre que se siente excluido de la sociedad. “El personaje sale, pero no sabe muy bien como asumir esta nueva libertad, porque también ya desaprendió a vivir”, relata Quevedo. El escenario tomas calles del Centro Histórico de

Quito y los barrios de San Roque y La Tola para captar la atmósfera de este espacio desde la sinceridad. En el rodaje no usaron extras y trataron de adaptar a los personajes al entorno para que el público pueda sentir el ambiente cotidiano del Centro. El proyecto inició en 2014 y ha recibido apoyo y reconocimiento a nivel nacional e internacional. (S.O)

ENTREVISTA

“Uno es el arquitecto de nuestras vidas ”

Carmen Aldaz

Ing: Administración turística

Ayudar a cambiar la vida de las personas compartiendo mi proyecto kromasol, salud y economía

Kromasol es una empresa mexicana de suplementos alimenticios que, a lo largo de 10 años, ha cambiado la industria del mercadeo en redes con innovaciones y mejoras a los planes de bonos, estímulos y beneficios ya existentes en otras compañías. A sí mismo, en Ecuador, Kromasol tiene años de trabajo, con grandes resultados en la formación de equipos de trabajo, entrega de autos en financiamiento, bonos en efectivo para sus distribuidores, viajes, y muchos beneficios obtenidos en la empresa.

1. ¿Cuál fue su inspiración para pertenecer a la empresa kromasol?



Carmen Aldaz es su propio jefe.

Empezar a cambiar mi salud, mejorar mi calidad de vida, cumplir mis sueños y sobretodo aprovechar al máximo todos los beneficios que la empresa nos da a cada uno de los distribuidores.

2. ¿Cuántos años lleva en la empresa?

Llevo 2 años en los cuales mi vida a empezado a mejorar, solucionado mis problemas de salud y me ha permitido mejorar mi estabilidad económica.

3. ¿Qué cargo desempeña en la empresa?

Asesora y distribuidora independiente de kromasol.

4. ¿En qué consiste su cargo dentro de la empresa?

Expandirnos a más ciudades y países, llegar a más personas para que conozcan la oportunidad que tenemos en Ecuador, un nuevo proyecto totalmente renovado, una empresa que nos brinda calidad de vida, diferentes formas de generar ingresos, becas para nuestros hijos, viajes de playa, jubilaciones, y más beneficios para todas las personas, profesionales o no profesionales, amas de casa, etc.

5. ¿Qué tipo de tareas hu-



Carmen Aldaz es motivación para otras personas.

humanitarias realiza la empresa?

Llegar a los hogares de las familias ecuatorianas con la finalidad de resaltar la importancia de empezar a mejorar nuestros hábitos alimenticios de comer más sano y saludable, y hacerles caer en cuenta que es necesario complementar nuestro diario vivir con suplementos alimenticios.

6. En tiempo de COVID-19, ¿Las personas han consumido los productos que vende la empresa

Kromasol?

Si hubo varias personas que no creían en el producto, nosotros fuimos mostrándoles y ellos vieron que funcionaban y desde ese momento decidieron consumirlo, les hace bien y por eso me siento bien feliz.

7. ¿Cuál es el aprendizaje que le deja esta época de pandemia?

Que cuidar nuestra salud es lo primordial, sobre todo saber cuidarnos nosotros mismos, a veces las personas decimos que una pastilla lo cura todo, pero no siempre es así, a veces tenemos que buscar ayuda profesional o ancestral. (S.O)

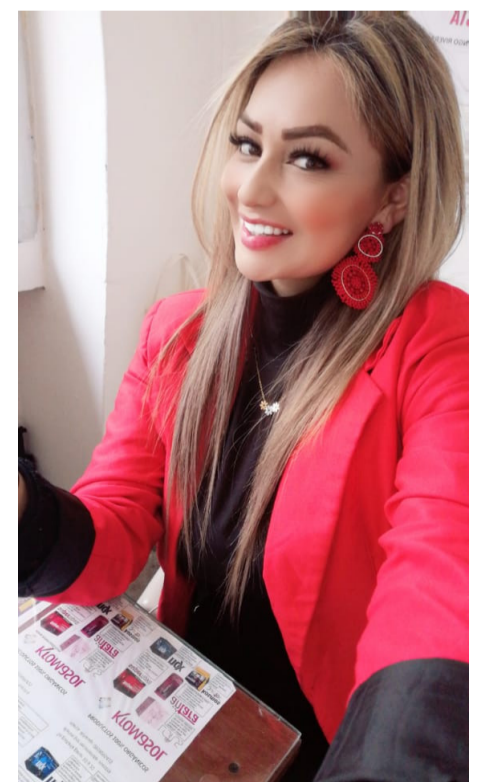

Carmen Aldaz una mujer emprendedora.

INFOANDES

EDITORIAL

¿Qué tan importante es la minería en Zamora Chinchipe?

“Podemos empezar mencionando que Zamora Chinchipe es considerada una de las provincias con mayor potencial minero en nuestro país, sobre todo aurífero. Y si me preguntan qué tan importante es esta actividad dentro de nuestra provincia, pues bastará con decir que ésta nos ha permitido el desarrollo tanto social como económico, dentro de la misma. Sabemos que la minería al igual que otras actividades es una fuente de ingresos para muchas familias zamoranas, y esto podemos referirlo para ambos casos, tanto para aquellos proyectos de pequeña y mediana minería, así como los de minería artesanal que se han venido desarrollando desde tiempos remotos, cómo para aquellos proyectos de minería a gran escala que es lo que se ha podido observar en los últimos años; en ambos casos estos proyectos generan ingresos para cientos de familias y no sólo para las personas que directamente extraen los minerales, sino también de aquellas que de manera indirecta se ven beneficiadas con cientos de empleos, ya que aportan con la mano de obra, producen, transportan o abastecen de combustible, alimentos y demás insumos que son necesarios para cuando se efectúan estos trabajos, ya, si nos referimos a los grandes

Cristina Santín

Estudiante de Ingeniería en Geología Ambiental y Ordenamiento Territorial



proyectos mineros que en nuestra provincia tenemos dos: Mirador y Fruta del Norte, pues podemos no sólo mencionar sino también evidenciar que éstos han aportado recursos que favorecen el crecimiento económico y el desarrollo de las comunidades ubicadas en sus zonas de influencia. Ahora hablando de la otra cara de la moneda sobre la minería, podemos hablar de los impactos negativos, sobre todo refiriéndonos a la contaminación del suelo y agua que es lo que ha generado polémica en muchos grupos y

comunidades que se oponen a esta actividad extractiva, pero si somos conscientes toda actividad, no sólo la minería, genera contaminación, sin embargo, no vemos a la gente reclamar por la contaminación que generan otras actividades, y desde mi punto de vista estas protestas y oposiciones se deben a la falta de conocimiento, socialización y consensos de esta actividad con la población, y en muchos casos por la falta de conciencia ambiental en ciertos mineros.” (D.G)

TURISMO

Galápagos en standby



Turistas en las Islas Galápagos antes de la pandemia. (Diario El Comercio)

Galápagos.- Este amplio territorio volcánico conformado por 234 islas, islotes y rocas, con una población aproximada de 30.000 habitantes, el archipiélago estuvo estrictamente confinado durante cuatro largos meses del año pasado, tras la detección de covid-19 en el continente a finales del mes de febrero. Con alrededor de 2.900 especies, 25% endémicas, las Islas Galápagos para cualquier biólogo es como estar en Disneylandia. La

pandemia ha hecho más que cambiar los planes ya que no se podía salir de las casas, así lo cuenta un español de 37 años que dirige los estudios sobre tiburones en la Fundación Charles Darwin (FCD), que tomó su nombre del naturalista inglés que desarrolló su teoría de la evolución mientras viajaba por las islas ecuatorianas. Su función le permitió quedarse, pero decenas de investigadores y practicantes extranjeros fueron repatriados, y un centenar de programas quedaron en pausa. Se ha podido registrar un 75% de turistas menos. Algunos centros no han podido reabrir

por falta de capital para renovar las licencias necesarias. Aunque los visitantes deben presentar una PCR negativa todo cambia porque la gente sale con algo de temor a trabajar. El sector turístico dejó de percibir alrededor de 580 millones de dólares de ingresos entre marzo de 2020 y marzo de 2021, estimó la Cámara de Turismo de Galápagos (Captural). Para la reactivación total del turismo, el archipiélago hace una apuesta por vacunar a todos los adultos de aquí a finales del mes de mayo, para convertirse, “en el primer archipiélago de América Latina” libre de covid-19. (C.P)

MÚSICA

Concierto en streaming para Latinoamérica del español Pablo Alborán



Pablo Alborán en un concierto antes de la pandemia. (Diario El Universo)

Latinoamérica.- A través de un concierto en streaming programado única y especialmente para Latinoamérica el español Pablo Alborán abrirá el 29 de mayo su Tour Vértigo 2021, que a continuación seguirá con una posterior cita virtual para sus fans y seguidores del

otro lado del atlántico. Este primer concierto, para el cual ya han salido a la venta las entradas desde el jueves, 06 de mayo de 2021, el mismo se podrá visualizar en México, Honduras, El Salvador, Guatemala, Ecuador, Colombia, Venezuela, Panamá y Costa Rica, así lo informaron a través de un comuni-

cado los promotores. El 5 de junio se realizará un segundo concierto, también en streaming, para Chile, Argentina, Uruguay, Brasil, Perú y Paraguay. Posterior a estas dos citas, el compositor español se centrará en la preparación de sus actuaciones por los principales festivales de verano en España. En esta gira, el cantante estrenará mundialmente las canciones de su último álbum, Vértigo, que en tan solo tres semanas consiguió el disco de oro. Canciones como Corazón descalzo, Si hubiera querido, La fiesta o Hablamos de amor, que pertenecen al que es su quinto disco de estudio. El

“Tour Vértigo 2021” tiene lugar tras el concierto del pasado 9 de diciembre desde la azotea de la madrileña Torre Picasso, también realizado en streaming y que sirvió de lanzamiento de su nuevo disco, que llegó al mercado solo dos días después. (C.P)



Pablo Alborán anuncia conciertos vía streaming en Latinoamérica. (Portal web de Cadena Dial)

GASTRONOMÍA

Los productos veganos son más caros que la carne



Un nuevo estudio concluye que los productos veganos sustitutos de la carne suelen ser más caros que la carne. (Portal abc.com)

Mundo.- Según los resultados de un estudio de mercado realizado por WWF (World Wildlife Fund), los productos veganos sustitutos de la carne suelen ser más caros que la carne, aunque esto es algo que se sabe desde hace tiempo. Para este trabajo se recabó

información de los precios de la carne en ocho cadenas alemanas de supermercados entre el pasado mes de abril y el mes de mayo, al cotejar los resultados se constató que productos como las salchichas de tofu o las hamburguesas de soya eran el doble de caras que las salchichas o carne tradicional, que se comercializaba con ofertas y descuentos de entre un 6% y un 56%. Mientras que unas salchichas de cerdo en oferta tenían un precio medio de 5'67 euros por kilo, las salchichas de tofu costaban una media de 13'79 euros por kilo, es decir,

más del doble que las de carne. Los expertos comentan que por lo general, un 85% de la carne que comercializaban los supermercados con descuento era más barata que las alternativas vegetales. Se destaca que en lo que se refiere a campañas de promoción y anuncios, los productos cárnicos se promocionan casi 30 veces más que los sustitutos de la carne, pero también es verdad que muy pocos productos cárnicos proceden de crianza superior, es decir ecológicos, de hecho, tan sólo un 2% de la carne con descuento tenía la distinción ecológica. Quienes

vigilan el gasto de la cesta de la compra, se ven obligados a comprar carne en lugar de alimentos vegetales sustitutos, por lo que promover la alimentación saludable y sostenible se convierte en algo complicado cuando el factor precio predomina. (S.O)



Reduzcan el consumo de carne y aumenten el consumo de alimentos sustitutos de la carne. (Portal web-consultas.com)

INSTITUCIONAL

Convenio entre el Instituto Superior Tecnológico Los Andes y empresa Grafic Plus



Grafic Plus, es una empresa que trabaja en medios digitales.

Loja.- Augusto José Lima Chinchay gerente de Grafic Plus, nos comentó que ya tenía una imprenta llamada “Grafic Mundo” y actualmente se denomina “Grafic Plus”.

Además, nos manifestó que él comenzó en esta rama cuando estudio en el Colegio Daniel Álvarez Burneo, cuando la institución compró una máquina para producir un periódico institucional, no tenían quien opere esa máquina, por lo que él empezó a hacer los periódicos cada cierto tiempo.

De esta forma, se le ocurrió la maravillosa idea de producir periódicos a mayor escala, del cual más adelante presentó un proyecto al Lic. Jaime Celi para tratar de constituir una editorial, y con la ayuda del



Augusto José Lima Chinchay nos cuenta cómo nace Grafic Plus.

hermano Angel Pastrana lograron la confianza de trabajar ahí. Así mismo, Augusto Lima, nos comentó sobre el convenio que mantiene Grafic Plus con el Instituto Superior Tecnológico Los Andes. El beneficio que tiene Grafic Plus, es

el hecho de compartir la trayectoria de dicha empresa, ya que los estudiantes del ISTLA pueden realizar sus prácticas pre-profesionales en la empresa y adquirir experiencia en Grafic Plus. (S.O)

CÁPSULA CIENTÍFICA

Turistas en el espacio durante unos minutos



Cohete en despegue de la compañía Blue Origin. (Diario El Economista)

Estados Unidos.- El viaje solo durará unos diez minutos en total. En la parte superior del cohete habrá una cápsula con capacidad para seis personas, con grandes ventanales que cubrirán más de un tercio del área de la cabina. El cohete despegará verticalmente y la cápsula se sepa-

rá de él a unos 75 km de altura, continuando su trayectoria hasta superar los 100 km de altitud. Los pasajeros a bordo podrán flotar en gravedad cero durante unos minutos y observar la curvatura del espacio. Durante este tiempo, el cohete descenderá para aterrizar suavemente en una pista, todavía vertical. Luego, la cápsula comenzará una caída libre para regresar a la Tierra, y será ralentizada por tres grandes paracaídas y cohetes retro antes de aterrizar en un desierto en el oeste de Texas. “Estamos ofreciendo un asiento en este primer vuelo al que

gane la subasta online de Blue Origin”, ha dicho la compañía, sin revelar quién más abordaría. Cualquier persona mayor de edad ya puede hacer una oferta en el sitio web de la empresa. Los montantes de

las ofertas realizadas no se darán a conocer hasta el 19 de mayo. A partir de esta fecha, los participantes deberán apostar más que la oferta más alta para continuar. (C.P)



Cohete propulsor de la compañía estadounidense Blue Origin. (Portal web de RTVE)

INFOANDES

FOTOREPORTAJE

Cuenca, cultura referencial en el Ecuador



Vista de las cúpulas de La Catedral de la Inmaculada Concepción de Cuenca.

La ciudad de Cuenca está ubicada a 2500 metros de altitud sobre el nivel del mar y está asentada en un gran valle dentro de la Cordillera de Los Andes.



Corte Provincial de Justicia del Azuay.



Catedral de la Inmaculada Concepción de Cuenca.

Las calles son trazadas perpendicularmente unas con otras, dibujando una cuadrícula, como en un tablero de ajedrez. Este tipo de organización territorial es posible observarla en la gran mayoría de ciudades del Ecuador.

INFOANDES

FOTOREPORTAJE

En cuanto a las edificaciones, Cuenca tiene una gran mezcla de estilos de construcción y decoración.



Iglesia y plazoleta de San Francisco.



Basilica Católica de La Santísima Trinidad.



Parque La Libertad.

La actual ciudad de Cuenca conserva el estilo de construcción española. (C.P)

INFOANDES

INSTITUTO SUPERIOR TECNOLÓGICO "LOS ANDES"

REDACCIÓN:

Sandra Ordoñez, Dennise
González y Cristian Panjón.

DIAGRAMACIÓN:

Lic. Nicole Cevallos.

MAQUETACIÓN:

Denisse González.

DIRECCIÓN DE PRENSA:

Lic. Nicole Cevallos.



Loja, avenida Zoilo Rodríguez y Victor Vivar.



(07)2726047



0958627279



ww.institutoloasandes.edu.ec



ENTREVISTA

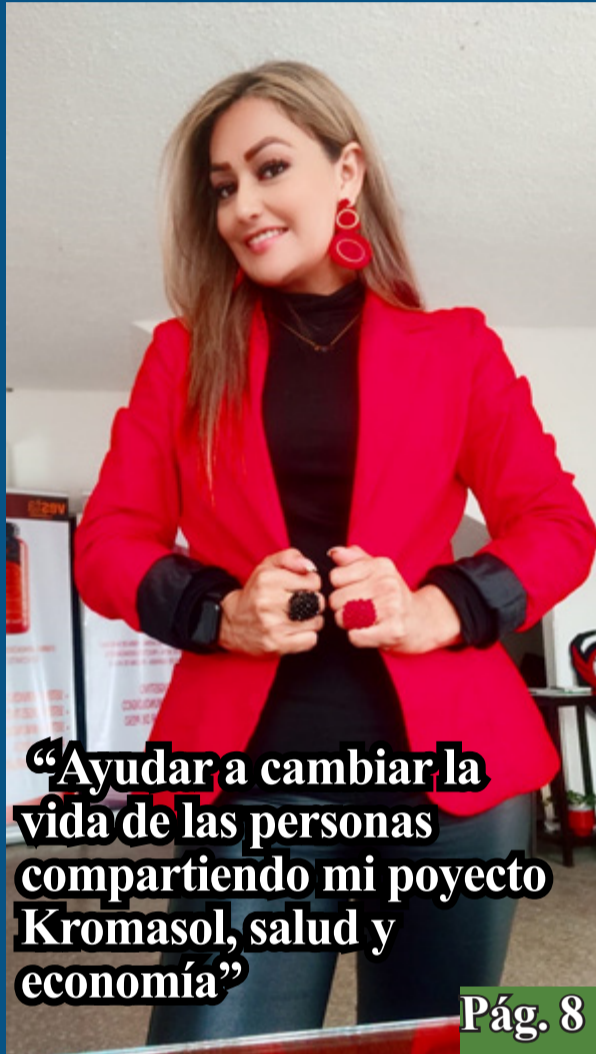

"Ayudar a cambiar la vida de las personas compartiendo mi proyecto Kromasol, salud y economía"

Pág. 8

CÁPSULA CIENTÍFICA



"Salimos": un documental que presenta a jóvenes músicos ecuatorianos.

Pág. 2

EDITORIAL



¿Qué tan importante es la minería en Zamora Chinchipe?

Pág. 9

INSTITUCIONAL



Convenio entre el Instituto Superior Tecnológico Los Andes y empresa Grafic Plus.

Pág. 11

GASTRONOMÍA



Los productos veganos son más caros que la carne.

Pág. 10